財團法人原鄉部落重建文教基金會 113 年度工作報告

一、 計畫依據：依第六屆第二次董事會議通過之工作計畫辦理。

二、執行狀況及成果：

工作項目		經費預算（單位：新台幣元）	執行經費單位：新台幣元）	實施內容	執行成果	備註
113 兒少培力計畫	太麻里秘密基地/香蘭課輔班	$ 1,276,000	1,170,000	1. 全體學生以快樂學習的方式進行陪讀，完成回家作業後有傳統射箭、品格教育、pagamo 閱讀素養、傳統歌舞、族語、部落文化及歲時祭儀等課程。月考後或寫完功課的能玩樂高或桌遊，增進學生各方面能力。 2. 每週二次課前 10 分鐘進行數學心算練習。 3. 每季一次慶生會，每年 4 次家長座談會。 4. 每周有一堂文化及閱讀時間 5. 暑假游泳課因疫情暫停， 4 個禮拜的才藝課程。 6. 任課老師每月一次課檢會，一學期二次親師座談	1. 每星期一次的族語課增加了學生對族語的聽說和寫的能力，傳統射箭讓學生對射箭有更多的體驗。有一位女同學有優良成績，可培訓為傳統射箭儲備人才。 2. 目前學生均未執行博幼方案，3-5 年級學生 13 人中有 4 人須參加學校的英數補救教學，這讓老師重新考慮是否需加強英數的學習。 3. 心算提升了學生的注意力和答對率 4. 暑期課輔與義築協會一起合辦木工營，讓小朋友對國產才有所認識，並協力製作文健站長者所用木櫃。 5. 每周的樂舞練習讓小朋友在舞台上能有好的表現。有一小四男同學從每次拉筋跳舞就哀哀叫或想請假回家，到最後是他的舞步最正確，表演完畢還欲罷不能的擺動雙手雙腳。 6. 小六畢業生無論歌舞或手工藝都極優，在防暴二手市集時帶著自己秀的手套和東大的志工老師們一起上台演唱。	
國際文化交流	族語營 英文營	0	0	今年因族語老師較忙暫停辦理一次。 今年英文營由課輔班自行辦理黎香老師負責策畫和執行。	共有 11 位小朋友參加，並培訓小六畢業生擔任小隊輔，他可用簡單的英文擔任成果展的司儀。	勸募

	街舞			每星期六一個半小時由專業街舞老師教導	整年兩學期共有 23 人參加，並於 6 月在太麻里鄉公所前基金會所辦理的防暴二手市集裡及 11 月國際終止婦女受暴日在南迴用街舞來宣導拒絕暴力。	

三、活動照片







平時的練習是為了上台能有好的表現 看!我們的動作多麼整齊 信心十足地展現我們所學的 我是最優秀的



利用畢業後的時間秀好了自己的手套



暑輔的手工營製作自己的項鍊



每個人的作品都是獨一無二的



設計自己的英文名字 我的最帥



兩兩一對練習英文的自我介紹



介紹各種水果的形狀 顏色和味道後變成美味的冰沙



部落巡禮老師帶我們認識義築協會，仔細看門面上有許多工具



志明執行長介紹國產材和義築所做的多功能椅



香蘭真是個好地方 部落巡禮的範圍還有撒花咖啡工作坊



再走遠一點就到全家 看！真的就是我家



家長們翻閱小朋友的資料夾



今年的族語老師不一樣，是東排灣族語高級認證通過的漢族老師 我們會寫和念





除了玩樂也要有部落服務



街舞的練習不只是舞步而已，



看我們的舞姿和台風都是一級棒的



暑期營的老幼共學和 vuvu 們一起做好吃的麵包



一學期兩次的親師座談，家長們踴躍參加



歲時祭儀 小米收割有付出就有收穫



pagamo 閱讀素養幫助我愛上閱讀



暑期中的木工營 把木頭上保護漆



我是神射手



認真寫作業



暑輔好好玩 神奇的泡泡



隨地而做 大家一起閱讀



寫完功課的福利 玩桌遊



參加教會的聖誕感恩禮拜也有聖誕禮物，真好!



聖誕節牧師為我們祝福禱告



烏克利利是我新學的樂器

工作項目	經費預算（單位：新台幣元）	執行經費單位：新台幣元）	實施內容	執行成果	備註
臺東縣太麻里鄉原住民族家庭服務中心	原住民族委員會 3,334,594 元整	原住民族委員會 3,194,850 元整	1. 社會工作個案服務（諮詢服務、個案服務）	1-1 諮詢服務:423 案(男 161 人、女 262 人) 1-2 個案服務:51 案(新案 18 案、舊案 33 案)	
			2. 專案服務（團體工作、社區服務工作）	2-1 團體工作 ➢ 還給 INA 美麗的笑容-婦女支 持性團體 ・場次:6 單元 ・地點:溫泉部落 ・參與人數:35 人次(女 35) ➢ 這條路，與你(妳)同行-夫妻支持性團體 ・場次:6 單元 ・地點:荒野部落 ・參與人數:103 人次(男 4、女 99) ➢ 「部落少男少女的解憂之旅 2.0-青少年生涯探索團體」 ・場次:6 單元 ・地點:大溪部落活動中心 ・參與人數:31 人次(男 13 人、女 18 人、其他 0 人) ➢ 「編織美麗的自己」婦女支持團體 ・場次:6 單元 ・地點:大王文化健康站 ・參與人數:47 人次(男 0 人、女 47 人、其他 0 人) 2-2 社區服務工作 ➢ 「整個部落都是我的遊戲場」親子服務方案 ・場次：8 場次 ・地點:溫泉、大溪、歷坵、新興國小、香蘭、德其里、金崙、Umaq 書屋 ・參與人數：209 人次(男 98 人次、女 111 人次) ➢ 113 年度《牽手學文化》德其里部落老	

				幼共學社區方案 ・場次:6 場次 ・地點:德其里部落聚會所 ・參與人數:146 人次(男 54 人、女 92 人、其他 0 人) ➢ 「Vu 老攜幼來趣玩」代代學無涯創意代間教育方案 ・場次:6 場次 ・地點:溫泉長老教會 ・參與人數:190 人(男 58 人、女 132 人、其他 0 人) ➢ 「情感連結新視界・陪伴是最好的教育」親子方案 ・場次:6 場次 ・地點:大溪部落 ・參與人數:139 人(男 55 人、女 84 人、其他 0 人)	
			3. 原住民族權益宣導及講座	3-1 權益宣導 ➢ 已辦理 33 場次 ➢ 受益人次：1,666 人次(男 586 人，女 1,080 人) ➢ 宣導主題：家庭暴力暨性侵害防治、社會福利(原住民假牙補助及房屋修繕暨廁換改造、偏鄉地區瓦斯補助宣導)、老人居家安全、老人福利宣導、老人身障保護宣導、婦女福利宣導、食品安全宣導、人身安全宣導、兒童及少年保護宣導、就業服務宣導、反性別暴力宣導、國民年金宣導。 3-2 講座 ➢ 已辦理 13 場次 ➢ 受益人次:308 人次(男 105 人，女 203 人) ➢ 講座主題:兒童人身安全講座、人身安全講座、理財講座、老人暨身心障礙保護、法律知能講座、用藥安全講座、預防詐騙講座、親子教育講座、交通安全講座、親職講座。	
			4. 推展志願服務	4-1 會議名稱：113 年度斯高烏樂志工隊聯繫會議 ・日期:113/02/24	

				・地點:大王文化健康站 ・參與人次: 21 人(男 8/女 13) 4-2 活動名稱：舞出自我 健康一把罩-志工教育訓練 ・日期:113/07/20 ・地點:大王文化健康站 ・參與人次:20 人(男 5/女 15) 4-3 活動名稱:「部落彩繪牆・讓牆有溫度」志工服務活動 ・日期:8/26、8/27、8/28 ・地點:大王村 ・受益人次:44 人(男 13/女 31) 4-4 活動名稱：志工分享會議 ・日期:11/2 ・地點:新香蘭部落 ・受益人次:39 人(男 11/女 28) 4-5 志願服務時數:1,040 小時	
			5. 建立社會資源網絡平台	5-1 會議名稱:「凝聚社福及教育力量，攜手共創太峰的未來」網絡聯繫會議 ・日期:113/02/21 ・地點:大王文健站 ・參與人數:17 人(男 5/女 12/) 5-2 臺東縣太麻里鄉、卑南鄉、延平鄉原住民族家庭服務中心「一起走，走很遠」聯合個案研討會 ・日期:113/04/30 ・地點:太麻里鄉老人會館 ・參與人數:28 人(男 7/女 21) 5-3 結網攜手，共建社福未來 ・日期:113/11/21 ・地點:太麻里鄉老人會館 ・參與人數:42 人(男 8/女 34)	
			6. 建立福利地區及人文福利人口群統計資料	4/1 已更新 1. 太麻里鄉總人口數 10,574 人(男 5,586/女 4,988) 2. 平地原住民 4,583 人(男 2,363/女 2,220) 山地原住民 598 人(男 267/女 331) 3. 低收入戶人數 111 人(男 79/女 32) 4. 中低收入戶人數 291 人(男 151/女 140)	

				5. 身心障礙人數 230 人(男 138 人/女 92 人) 6. 兒少扶助人數 97 人(男 57 人/女 40 人)	

團體工作：婦女支持性團體、夫妻支持性團體、青少年成長團體、婦女支持性團體


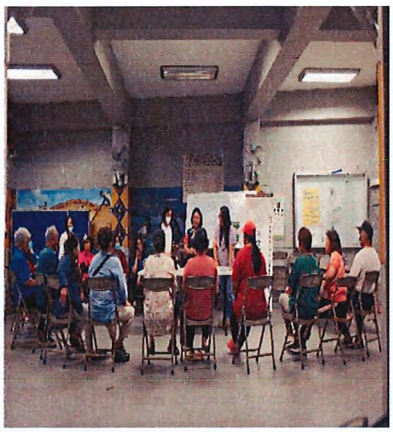





社區工作：親子服務方案、老幼共學方案、代間服務方案








宣導：家庭暴力暨性侵害防治、社會福利、老人居家安全、老人福利宣導、老人身障保護宣導、婦女福利宣導、食品安全宣導、人身安全宣導、兒童及少年保護宣導、就業服務宣導、反性別暴力宣導、國民年金宣導






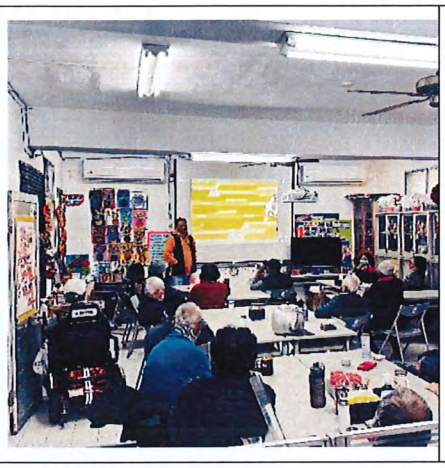


講座：兒童人身安全講座、人身安全講座、理財講座、老人暨身心障礙保護、法律知能講座、用藥安全講座、預防詐騙講座、親子教育講座、交通安全講座、親職講座

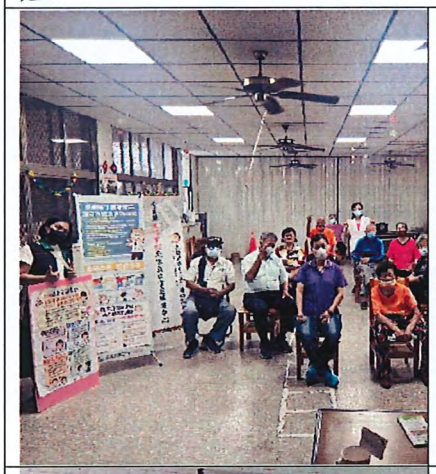
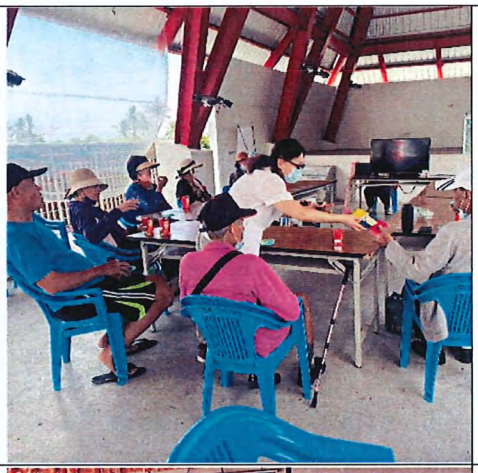
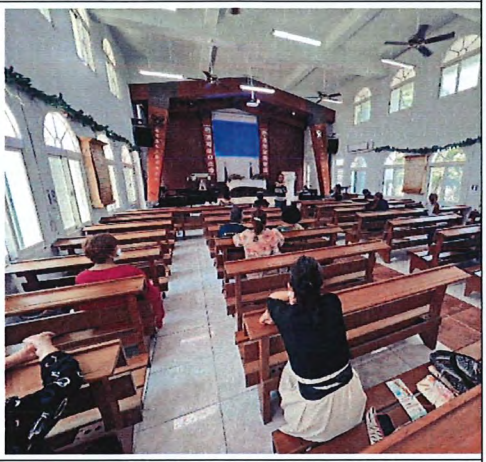




推展志願服務：聯繫會議、志工教育訓練、志工服務活動、志工分享會議








聯繫會議及個案研討


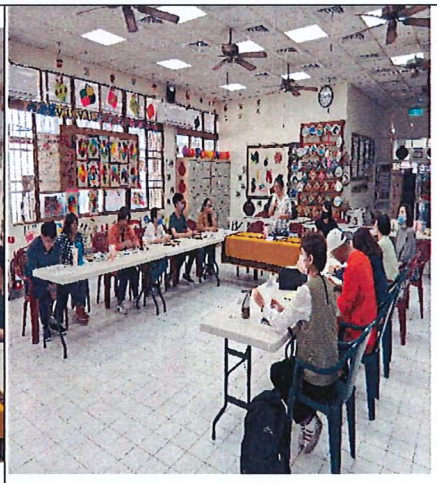



青春揪松
青春揪松



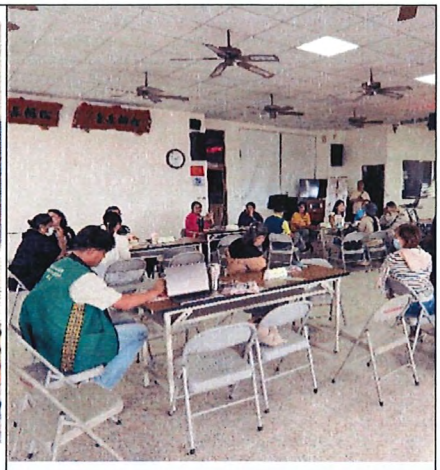

113 年度成果報告
臺東縣原鄉部落家庭暴力服務計畫-南迴線

專職人員：曾品縈
專案人員：陳美蓁

壹、服務計畫

一、計畫背景

本計畫服務於臺東縣南迴線的四個鄉鎮：太麻里、金峰、大武、達仁，涵蓋排灣族、阿美族等十個族群。自 109 年以來，已邁入第五年。原鄉地區家暴事件的隱藏數據仍然居高不下，113 年臺東縣家暴通報達 2,184 人次，其中南迴四鄉的通報數為 225 人次。南迴線總人口數為 23,005 人（大武鄉 5,434 人、太麻里鄉 10,481 人、金峰鄉 3,681 人、達仁鄉 3,409 人），顯示每百人中至少有一人受到暴力對待。

過去透過外展與宣導活動的實務經驗發現，許多過去或目前正遭受暴力影響的受害者。發生家暴的負向迴圈問題不僅限於經濟、就業或健康方面，還涉及人身安全和家庭結構。經濟和就業問題常成為暴力發生的爭吵原因，而暴力帶來的身心傷害則威脅著家庭的穩定，尤其影響婦女與兒少的健康與照顧。

因此，推動臺東縣南迴線區原鄉部落的家庭暴力防治與重建服務，以符合生態系統理論中的多層次干預理念。透過有效的家庭介入支持模式，我們期望能阻止惡性循環的延續，重塑家庭功能，並促進部落的安全與家庭關係的和諧。

鄉鎮		113年台東縣家庭暴力通報案件件數(台東縣家防中心統計)					
	案件類型	親密關係暴力(含婚姻／離婚／同居)	兒少保護	直系血(姻)親卑親屬虐待尊親屬(被害人年齡65歲以上)	直系血(姻)親卑親屬虐待尊親屬(被害人年齡未滿65歲)	其他家庭成員間暴力	總計
太麻里		53	13	9	5	20	100
大武鄉		42	7	9	1	19	78
金峰鄉		16	5	0	2	4	27
達仁鄉		5	4	3	0	8	20
		116	29	21	8	51	225

二、計畫目標

1. 從多元文化的角度了解原鄉部落家暴事件的成因，將不同的文化的觀點融入進家暴防治服務中，建構更全面性，完整性知多元文化服務模式。
2. 推展以原住民族為主體的原鄉家暴防治觀點，建構原鄉部落在地化家暴防治網絡。

三、服務對象

1. 凡設籍或居住在臺東縣南迴線(太麻里鄉、金峰鄉、大武鄉、達仁鄉)四個鄉，家庭暴力通報事件並經縣府家防中心評估，列為中低風險或後追之被害人及其家庭者。
2. 面臨家庭關係緊張且家人疑有暴力行為之被害人。

貳、各項服務項目執行績效

服務內容	服務達成情況	服務內容	執行達成率
一、個案管理及服務	1. **服務案量共 10 案，其中結案 4 案，在案量 6 案持續提供服務中。**自行開案 2 案、8 案經家訪中心轉介至本會做後續追蹤輔導提供服務。 2. **服務人次達 359 人次**(每位服務使用者，每月至少進行一次(含)以上的家訪和面訪)。 3. **處遇量達 816 人次。**服務重點以生活關懷和人身安全保護為主	1. 每位服務使用者，每月至少進行一次(含)以上的家訪和面訪。 2. 提供個別化服務，如情緒支持、物資捐助、家庭關係促進、法律諮詢與陪同出庭等相關服務	100%
二、家庭服務方案	1. **支持性團體工作:**17 場次 11 單元，21 人、92 人次(皆女性)	1 場次 8 單元，6-12 人	138%
	2. **親子團體:**共 1 場次，37 人(男人/女	1 場次，15-20 人	100%
	3. **伴侶團體:**共 1 場次，2 對伴侶(4 人男 2 人/女 2 人)	1 場次，5 對伴侶(10 人)	100%
三、個案外展服務	辦理共 10 場次，受益人數 865 人次(男 354 人/女 511 人)	6 場次	133%
四、專業研習訓練	共參加 18 場 91 時(含社工人身安全 6 時)	20 時(含社工人身安全 6 時)	455%
五、專業外聘督導	個別及團體督導，已完成 7 場 27 時	24 時	123%
六、創意市集	辦理共 2 場次，受益人數共計 400 人(男 183 人/女 217 人)。	1 場	200%

叁、各項服務相關活動照片



婦女支持團體:太麻里金崙-芳香紓壓

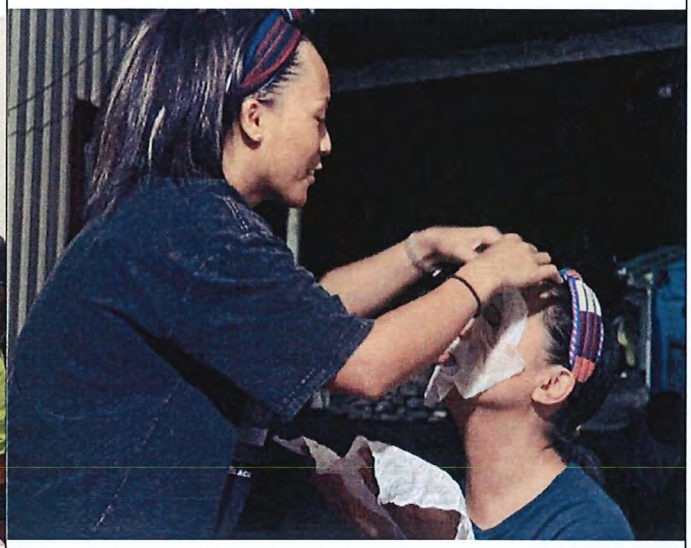

婦女支持團體:太麻里金崙-芳香紓壓



婦女支持團體:大武鄉大鳥村-傳統美食



婦女支持團體:大武鄉大鳥村-傳統美食



婦女支持團體:大武鄉大鳥村-羊角鉤



婦女支持團體:大武鄉大鳥村-羊角鉤



親子團體:金峰鄉賓茂村-親子泡湯



親子團體:太麻里大溪部落-親子芳香手作



親子團體:太麻里大溪部落-親子手作



伴侶團體:達仁鄉土板村-香氣愛語



社區宣導-土坂



社區宣導-森永



社區宣導-大武



社區宣導-嘉蘭



家暴防治-無塑二手市集



家暴防治-無塑二手市集



國際婦女終止受暴日-兒少街舞快閃



國際婦女終止受暴日-兒少街舞快閃

	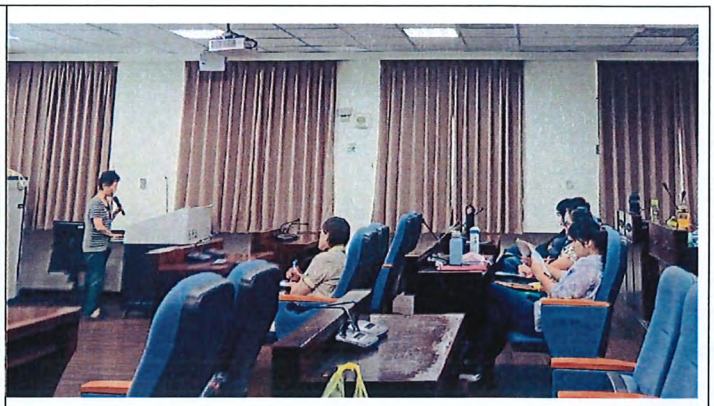
社工專業訓練	社工專業訓練
	
方案計畫行政聯繫會議	社福組外督訓練

財團法人原鄉部落重建文教基金會113年度老身保計畫工作成果報告

工作項目	經費預算（單位：新台幣元）	執行經費單位：新台幣元）	實施內容	執行成效
老人暨身心障礙者保護個案後續追蹤及創傷支持服務	1. 臺東縣政府113年度服務擴充-113,000元 2. 衛生福利部113年回饋金補助-921,464元	1,034,464	1. 個案管理 2. 專業教育訓練 3. 大眾社區宣導 4. 支持性團體 5. 家庭關係修復及互動方案	1. 個案管理:13案，目前服務案皆由家防中心轉介至本會做後續追蹤處遇並提供服務。 2. 專業教育研習訓練:參加13場，共59小時(含社工人生安全6小時)。 3. 專業外聘督導:個別及團體督導，完成5場次，共21小時。 4. 大眾社區宣導:辦理10場次，受益682人次(男:24人、女:433人)。 5. 老人暨身障保護個案支持團體:辦理8場，每場3小時，受益人數112人次(男:48女:64人)。 6. 家庭關係修復及互動方案:辦理4場次，受益人數:60人次(男:16、女:44人)。

113 年度大眾社區宣導；辦理 10 場次，受益 682 人次(男:24 人、女:433 人)。		
01/22 地點:達仁鄉土坂文健站	02/16 太麻里大王文化健康站	02/13 太麻里德其里部落
		
02/25 農民節設攤宣導	03/16 大武鄉家扶中心設攤宣導	03/24 台東市建農里據點宣導
		
04/24 東河鄉泰源據點宣導	04/24 初鹿鄉明峰身障宣導	04/30 卑南鄉賓朗據點宣導
		

113 老人暨身障保護個案支持團體；辦理 8 場次，每場 3 小時，受益人數 112 人次(男:48 女:64)			
06/17 共計 13 人 (男:7，女:6)	06/24 共計 15 人 (男:9、女:6 人)	07/08 共計 15 人 (男:10、女:5)	07/15 共計 13 人(男:8、女 5)
			
07/10 共計 14 人 (男:4、女:10)	07/17 共計 13 人 (男:3、女 10)	07/31 共計 13 人 (男:4、女 9 人)	08/21 共計 16 人(男:3、女 13)
			

113 年家庭關係修復及互動方案活動；辦理 4 場次，每場 3 小時，受益人數:60 人次(男:16、女:44)			
03/09 草織畫	05/04 母親節花束	07/16 夏季藍晒圖	09/14 芳香曼陀羅畫
			

臺東縣太麻里鄉　新香蘭文健站　　113 年度成果報告

基本服務資料：

基本資料			
名稱	新香蘭		
營運單位	財團法人原鄉部落重建文教基金		
機構地址	臺東縣太麻里鄉11鄰42號		
設置年度	101	地區類別	部落
開站日數	5	服務部落	新香蘭部落
計畫負責人			
計畫負責人	謝夢琳	職務狀態	專職
任職單位			
職務名稱			
服務資料			
核定級距	20~29人	年度開站天數	243(113年)
部落長者（男）	22	部落長者（女）	38
服務人數（男）	8	服務人數（女）	25
到站個案（男）	6	到站個案（女）	23
居家關懷（男）	2	居家關懷（女）	2
核定到站人數	28	服務涵蓋率	55.00%
服務項目	■電話問安■居家關懷■生活諮詢■轉介服務■共餐服務 ■送餐服務■健康促進活動■文化心靈課程■志工管理□其他		

工作人員資料：

職稱	姓名	性別	到職日期	年資	學歷
計畫負責人	謝夢琳	女	108/01/01	6年04月	高中職
照顧服務員	林青燕	女	105/01/01	9年04月	高中職
照顧服務員	杜連花	女	109/02/01	5年03月	二專

服務資訊

	男	女	總計
核定人數	8	23	31
服務人數	8	25	33
(服務)到站個案數	6	23	29
(服務)外展個案數	3	2	5
身心障礙數	5	2	7
失能人數	0	0	0
獨居人數	2	10	12

年齡	54↓	55-59	60-64	65-69	70-74	75-79	80-84	85-89	90↑	總計
男	0	0	1	1	3	2	0	1	0	8
女	0	1	3	3	6	6	4	1	1	25
小計	0	1	4	4	9	8	4	2	1	33
比例	0%	3.03%	12.12%	12.12%	27.27%	24.24%	12.12%	6.06%	3.03%	100%

月份	1	2	3	4	5	6	7	8	9	10	11	12	總計
113年													
文化心靈	9	8	11	11	9	4	2	5	3	2	5	11	80
健康促進	7	10	7	6	11	8	11	11	12	11	14	10	118
事故傷害防治	1	0	0	2	2	2	3	3	0	0	0	1	14
推廣傳統醫療保健	0	0	1	0	0	3	2	2	0	0	0	0	8
其他	0	1	0	0	0	1	0	0	0	0	0	0	2
小計	17	19	19	19	22	18	18	21	15	13	19	22	222

辦理各項課程照片：

文化心靈：



健康促進：



事故傷害防治：



推廣傳統醫療保健：



其它：





長者出席率：相較於 112 年到站率 59.1%。113 年到站率 71.6%,大幅提升 12.5%。也代表更多長者健康意識提升也更願意參與文健站的活動。也是讓我們服務人員更有動力的表徵。而去年也和聲昊有限公司共同錄製原住民族歌謠採集

112年													
到站人次	236	197	369	263	318	332	275	335	352	279	218	0	3174
到站率	61.5	40.8	61.5	61.9	57.8	63.2	55.0	58.3	70.4	58.7	62.3		59.1
113年													
到站人次	286	233	301	285	321	306	287	382	379	302	364	456	3902
到站率	59.1	66.2	65.2	64.8	66.3	69.5	65.2	78.9	86.1	80.7	78.8	77.8	71.6

健康評估：113 年度的健康評估前後測幫助長者在身體、生活功能和心理社交方面都有進步，尤其是心理和口腔營養進步最多，代表整體健康照顧是有效果的。

年度	前/後測	總分	認知	肌力	生活功能	營養口牙	心理社會
113	前測	72.73	71.33	55.33	90	79.93	69.2
113	後測	77.64	71.64	58.64	95.45	85.27	79.18

大王文健站　113 年度成果報告

(一)基本服務資料

基本資料			
名稱	大王部落文化健康站		
營運單位	財團法人原鄉部落重建文教基金會		
機構地址	臺東縣太麻里鄉大王村順安路 33 號		
設置年度	109	地區類別	部落
開站日數	5 天	服務部落	大王部落
計畫負責人			
計畫負責人	戴明雄	職務狀態	兼任
任職單位	新香蘭基督長老教會		
職務名稱	牧師		
服務資料			
核定級距	30~39 人	本年度開站天數	244
部落長者（男）	58	部落長者（女）	62
服務人數（男）	11	服務人數（女）	29
到站個案（男）	8	到站個案（女）	20
居家關懷（男）	3	居家關懷（女）	9
核定到站人數	27	服務函蓋率	33.33%
服務項目	■電話問安■居家關懷■生活諮詢■轉介服務■共餐服務		

	■送餐服務■健康促進活動■文化心靈課程■志工管理□其他

工作人員：

職稱	姓名	性別	到職日期	年資	學歷
計畫負責人	戴明雄	男	109/03/01	5年02月	博士
照顧服務員	楊佳諭	女	109/03/15	5年02月	五專
照顧服務員	呂娟娟	女	109/0315	5年02月	高中職
照顧服務員	陳怡君	女	111/01/28	3年04月	大學

服務資訊

	男	女	總計
核定人數	10	29	39
服務人數	11	29	40
(服務)到站個案數	8	20	28
(服務)外展個案數	3	9	12
身心障礙數	4	2	6
失能人數	0	0	0
獨居人數	3	7	10

年齡	54↓	55-59	60-64	65-69	70-74	75-79	80-84	85-89	90↑	總計
男	0	2	1	5	0	2	0	1	0	11
女	0	0	3	7	6	4	6	3	0	29
小計	0	0	2	4	12	6	6	6	4	40
比例	0%	5%	10%	30%	15%	15%	15%	10%	0%	100%

月份	1	2	3	4	5	6	7	8	9	10	11	12	總計
文化心靈	6	4	1	4	1	5	3	3	5	2	2	3	39
健康促進	16	11	17	15	16	11	16	14	12	14	16	17	175
事故傷害防治	0	0	1	2	3	2	0	1	1	2	1	0	13

推廣傳統醫療保健	0	1	2	0	2	0	0	3	0	0	2	2	12
其他	0	0	0	0	0	0	0	0	0	0	0	0	0
小計	22	16	21	21	22	18	19	21	18	18	21	22	239

各項課程照片：

頭腦保健：





文化心靈：





健康促進：





事故傷害防治：


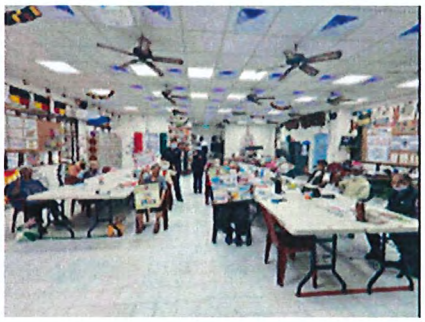


推廣傳統醫療保健：





其它：





長者出席率：113 年到占率明顯下降，因到站個案及外展個案以 60-69 歲長者居多，此年齡層大多為中高齡就業者，為提升到占率於年底成果展及部落會議邀請站上長者家屬及部落族人共襄盛舉，並重新規劃及安排課程變化，並每日於臉書張貼長者的課程活動，吸引更多的族人可一同來參加。

112年													
到站人次	242	335	441	319	402	406	334	366	358	337	379	350	4269
到站率	65.8	72.2	73.5	75.1	73.1	77.3	66.8	63.7	71.6	74.9	68.9	69.9	71.1
113年													
到站人次	373	255	352	349	372	337	344	395	338	293	346	390	4144
到站率	67.8	63.8	67.0	69.8	67.6	70.9	65.5	71.8	71.2	68.9	65.4	65.7	68.0

健康評估：113 年度明顯站上長者有退化行為，調整課程內容，依長者個別程度群安排不同課程，每週安排一堂體適能課程增加肌力訓練，鼓勵長者多出門與親友聊天，多參與站上活動。

年度	前/後測	總分	認知	肌力	生活功能	營養口牙	心理社會
113	前測	76.76	67.82	56.24	89.87	90.67	81.31
113	後測	74.94	63.94	54.88	90.71	90.18	76.35

成效：透過去年度座談會討論，今年增加了許多的文化 DIY 課程，並規劃縣內旅遊，透過每日的臉

書分享，今年也讓我們增加長者，雖然長者偶爾會因為務農及家務相關而請假，但依舊不會忘了忙完要來上課的「心」，雖然過程很艱辛容易常常心累無奈，但是我們始終抱著辛苦一定會有回報的，因為我們把每一位長者當成是自己的「家人」對待。

(六)長者出席資訊

月份	1	2	3	4	5	6	7	8	9	10	11	12	總計
113年													
到站人次	373	255	352	349	372	337	344	395	338	293	346	390	4144
到站率	67.8	63.8	67.0	69.8	67.6	70.9	65.5	71.8	71.2	68.9	65.4	65.7	68.0
114年													
到站人次	325	370	395	381	127	0	0	0	0	0	0	0	1598
到站率	70.8	68.5	69.7	70.6	67.2								69.6

113 年產業成果報告

一、執行計畫：

<table>
<tr><td>計畫
名稱</td><td colspan="3">113 年度推動部落小米歲時祭儀系列活動-課輔班
小米種植文化推廣計畫 —— 成果呈現（二年期回顧）</td></tr>
<tr><td>實施
期程</td><td colspan="3">113 年 2 月至 6 月</td></tr>
<tr><td>實施
地點</td><td colspan="3">部落小米園</td></tr>
<tr><td>參與人</td><td>部落小朋友、部落長者</td><td rowspan="2">原計畫經費</td><td rowspan="2">新臺幣 0 元</td></tr>
<tr><td>參與人數</td><td>參與人數：22 人
長者：7 人、小朋友：15 人</td></tr>
<tr><td>計畫成果</td><td colspan="3">
<h2>一、種植技術調整與收成成果</h2>

第一年挑戰與學習
初次嘗試小米種植，因氣候與技術尚在摸索階段，面臨零收成，但也累積了寶貴的經驗與反思。
第二年改善與成效
針對首年經驗進行調整，包括播種時間、田間管理方式與灌溉系統的優化，成功提升成效。
✅ 實際收成：18.6 公斤
✅ 小米部分作為 教會貢品 及 文健站教室布置使用，展現文化與社區實用價值。

<h2>二、文化教育深耕與世代連結</h2>

歲時祭儀活動的延續與深化
透過連續兩年的歲時祭儀活動，讓部落課輔班小朋友實際參與其中，體驗小米與傳統儀式的連結。
課輔班文化意識提升
課輔班的小朋友在活動與種植參與中逐步理解小米不只是作物，更是祖靈的祝福與文化的根本。
✅ 課輔班小朋友展現對小米的尊重與興趣，文化認同感逐漸建立。

從第一年的挫敗中學習，第二年小有成果，不僅提升了技術與信心，也讓小米成為文化教育與社區凝聚的橋樑。這是一段從「零」到「有」，從「嘗試」到「傳承」的歷程，深具意義。
</td></tr>
</table>

活動照片	   

二、機構產業成果

<table>
<tr><td>計畫
名稱</td><td colspan="3">小米文化傳承與部落婦女心靈關懷</td></tr>
<tr><td>實施
期程</td><td colspan="3">2 月-7 月共 5 個月(小米)
6 月-12 月共 6 個月(洛神花)</td></tr>
<tr><td>實施
地點</td><td colspan="3">部落小米園</td></tr>
<tr><td>參與人</td><td>部落長者、部落族人</td><td rowspan="2"></td><td rowspan="2"></td></tr>
<tr><td>參與人數</td><td>參與人數：15 人
長者：10 人、青年：5 人</td></tr>
<tr><td>賣出</td><td>25,500 元</td><td>支出經費</td><td>約新臺幣　100,000　元</td></tr>
<tr><td>計畫成果</td><td colspan="3">

一、小米文化的重現與技術傳承

- **傳統知識再現**：透過部落婦女傳統種植技術，成功復耕小米，喚回部落對農耕文化的記憶。
- **世代交接**：中年族人積極投入學習與實作，老一輩婦女轉化為技術指導者，促進技術與文化的世代傳承。
- **文化價值強化**：小米不僅是糧食作物，更是部落歲時祭儀與身份認同的象徵，透過實作讓文化生命延續。

二、農耕療癒：婦女陪伴與心靈支持

- **關懷行動展開**：針對部落中需要情感支持的婦女，安排參與小米與洛神花的種植活動。
- **田間療癒力量**：農耕過程成為婦女身心釋放的管道，透過親手種植獲得成就感與自我價值。
- **生活動能提升**：參與者回饋表示，農耕活動讓她們重新找回生活的節奏與力量，建立彼此支持的情感網絡。

三、 洛神花栽種：文化結合經濟的新亮點

- **首次種植成果佳**：今年首次嘗試洛神花種植，生長良好、品質穩定，擴充園區農作物多樣性。

</td></tr>
</table>

	• **創造新收入來源**：成功收成後，部分洛神花用於製作加工品（如茶品、果乾），為園區帶來**額外收入**，助益社區經濟。 • **未來可拓展性高**：市場接受度良好，具擴大規模與發展文創產品潛力，結合文化與產業的發展方向明確。 本計畫整合「文化保存」、「社區陪伴」與「產業開發」三大核心，透過小米與洛神花的種植實踐，不僅重建了部落的文化根基，也帶動了婦女的身心健康與園區經濟的新動能。未來將持續擴大規模，讓農作與文化共同成長。
活動照片	  